

第1号議案 2022年度事業報告及び収支決算

2022年度事業報告書 (2022年4月1日から2023年3月31日)

1、 委託事業

(1) 農村体験旅行推進事業に係る業務委託

倉吉市体験型教育旅行誘致協議会より、給与税務関係等の事務処理業務を受託。昨年度に引き続き、当初予定されていた2022年度の関西方面からの中学校修学旅行受入れは新型コロナウイルス感染症感染拡大の為、全予約13件中1件実施。

2、 補助事業

(1) 亀井公園清掃整備事業（倉吉市協働のまちづくり活動助成事業）

観光客や地元住民が安全に散策できることを目的に、関金温泉街の中心にあるミツバツツジの名所“亀井公園”の清掃と整備活動を実施。

第1回清掃整備活動

日時：R4年7月9日(土) 8:30～11:00

参加者：NPO 法人養生の郷、財産区管理委員会、公民館員、観光施設職員・・・15名
鴨川中学校 教職員10名、1～3年全校生徒79名

亀井公園入口～遊歩道～頂上展望台付近の清掃整備活動

第2回清掃整備活動

日時：R5年3月26日(日) 9:00～11:00

参加者：NPO 法人養生、財産区管理委員会、地区公民館・・・20名

※3月20日に事前伐採作業を実施。当日の作業がスムーズに進める為、大雪で折れた枝等を事前に伐採。清掃作業日は、入り口から頂上までの伐採した枝の処理や道を覆う枯れ枝を清掃。

◆7/9 鴨川中学校との協働作業の様子



◆3/26 作業の様子



7月—日本海新聞記事

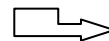

(2) 星空保全地域振興事業補助金事業

近年多くの観光客が旧国鉄倉吉線廃線跡を訪れているが、廃線跡以外の関金の多くの魅力的なスポットをPRすることを目的に、ウォーキング、関金温泉入浴と星空観察を組み合わせた地域振興イベントを年2回開催。

第1回 廃線跡ウォーク&夏の星空観察会

実施日：7月30日（土）参加者：35人

- 内 容：①旧国鉄倉吉線廃線跡ウォーキング(旧関金ハム工場～泰久寺駅跡～山守トンネル内)
 ②やまもりトンネル内星空上映会
 トンネルの壁をスクリーンに映像を投影～関金からみえる夏の星空の解説
 ③せきがね湯命館温泉 time 廃線跡ウォーク終了後湯命館に移動し、温泉入浴。
 ④やまもりの丘にて 星空観察会～関金の星空の解説

◆講 師：廃線跡ツアーガイド金光氏、倉吉自然科学研究会小川氏

第2回 里山散策&秋の星空観察会

実施日：10月15日（土）参加者：21人

内 容：①せきがね湯命館温泉 time 散策前にゆっくりと温泉入浴

②大山池～木の実の里 ウォーキング

大山池周辺に自生する薬草や水力発電所を見ながら、星空観察会場の木の実の里へ

③木の実の里にて 星空観察会

◆講 師：倉吉自然科学研究会小川氏

第1回 廃線跡ウォーク&星空観察会



廃線跡ウォーキング

トンネル内星空上映会



キャンプ場でのお弁当 time

鳥取の夏の星空解

モニターに捉えた当日の星

高倍率望遠鏡にて夏の星空観察

第2回 里山散策&秋の星空観察会



散策スタート場所大山池

大山池～木の実の里散策道

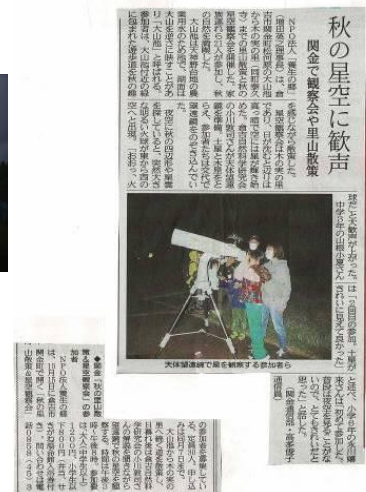

日本海新聞記事→

(3) 倉吉里見時代行列

里見まつりを倉吉市の広域的なまつりとして定着し、倉吉市中心市街地から関金へと続く魅力の創出に繋がることを願い平成17年より里見時代行列を実施。コロナ禍ではあるが、今年では里見忠義公没後400年ということもあり、里見まつりを盛り上げ、停滞した雰囲気打破することを願い、規模を縮小し、3年ぶりに時代行列を開催。

開催日時：令和4年9月4日（日）午前9時から午後4時

里見時代行列詳細：

午前 10 時 30 分～	大岳院オープニングセレモニー／打吹童子ばやし 大岳院法要の儀 出発、～赤瓦1号館まで行列
午後 11 時 45 分	北野神社まで車移動、神事と記念撮影
午後 0 時 20 分	北野神社から関金支所まで車移動 昼食・休憩
午後 2 時 10 分	都市交流センターまでバス移動
午後 2 時 30 分	里見まつり開会式参加 記念撮影会
午後 3 時 30 分	都市交流センター出発、倉吉市役所第2庁舎へ着替え後解散

写真



練習風景



打吹童子ばやし



法要



赤瓦一号館



北野神社



里見まつり開会式



子ども歌舞伎



コスプレヤーの皆さん

（4）関金温泉まつり

関金温泉の観光振興と、コロナ禍で落ち込んだ消費活動と住民の気持ちに弾みをつけ温泉街を活気づけることを目的に、春のミツバツツジの開花時期に提灯の点灯を行い、秋に関金温泉まつりを開催。

事業内容

1) 提灯の点灯 期間：4月10日(日) ～ 5月15日(日)

昨年度提灯の点灯が中止になり、住民から春の風物詩の提灯がないのは淋しいとの声が多数寄せられ、今年度はツツジの開花に合わせて亀井公園の遊歩道にのみ提灯を設置。



2) 本祭（11月13日実施内容）

1、観光関連施設応援企画

・せきがねの飲食店お弁当販売

昨年度好評の地元のお店のお弁当を、昨年度より個数を増やして販売しました。

出店店舗：白金食堂、サテンドール、薬膳食堂犬狹



・温泉施設のコラボ企画

内容 ①外来入浴者対象に各施設の商品が当たるお楽しみくじを実施

対象施設：せきがね湯命館、湯楽里、鳥飼旅館

②入浴先着 50 名にミニ飲料プレゼント

対象施設：共同温泉関の湯



※各施設が景品に入浴券や温泉の素を入れるなど、来場者に関金温泉をより楽しんでいただけるように、再来場を促す取り組みを行った。

2、家族で楽しむ関金の秋満喫企画

・せきがねの美味しいもの市

せきがね美味しいもの販売一遊 YOU 村おこわ、宝製菓お菓子、クロワッサン

地元農産物販売一鳥取農業大学校(野菜, 果実) 真栄農産(新米, もち米, 野菜)

金田商店(シイタケ)

焼き芋・白ネギの一本焼き販売

・フリーマーケットー地元住民の出店(衣料品、日用品、観葉植物、綿菓子など)

各出店ブースの様子

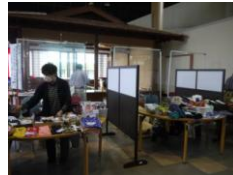

・キッズゲームコーナー

スーパーボール、射的、輪投げなど、小さな子供からファミリーで楽しめる人気のゲームコーナーを設置。



スーパーボール



射的

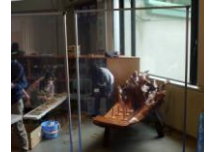

輪投げ



綿菓子

・働く車大集合ー子供たちに人気の働く車の展示と試乗会

試乗体験会場：せきがね湯命館のバス駐車場周辺

展示試乗車：消防車、トラクター、ダンプカー、ユンボ



多くの家族連れが試乗



ユンボ・ダンプ試乗



消防車試乗

3、関金町観光歴史紹介企画

・鉄道模型(Nゲージ)走行展示コーナー

関金の新しい観光名所旧国鉄倉吉線廃線跡の PR に、交流センター囲炉裏に旧関金駅のジオラマを設置。また N ゲージの体験走行コースや廃線跡オリジナルグッズの販売、オリジナルバッグ作成のコーナーを設置。



・KAMI 像八賢士記念撮影コーナー

関金が、南総里見八犬伝のモデルになった里見忠義と八賢士の終焉の地であることの紹介を兼ね、現在交流センターにある5体を集め、撮影スポットを設置。

一堂に会する八賢士 →



撮影を楽しむ親子

(5) 持続可能な地域づくり団体支援金（ふるさと納税サイト“ギフ鳥”活用寄付制度）

亀井公園整備資金集めを目的に県のふるさと納税を活用した寄付サイト“ギフ鳥”に登録。

令和4年度確定寄付金

ふるさと納税申込数—32口（1口5,000円）寄付額=160,000

当法人受け取り額—手数料(2割)を引いた128,000円

サイトURL <https://www.furusato-tax.jp/product/detail/31000/5510510>



※令和5年度も引き続き支援団体として登録されます。

3、 自主事業

(1) 旧国鉄倉吉線廃線跡来場記念品販売

- ・旧国鉄倉吉線廃線跡泰久寺駅来場記念切符

年間(R4.4~R5.3)硬券販売枚数：1676枚（昨年度販売枚数の約1.6倍）

※BS放送“呑み鉄本線・日本旅”番組内で日本一美しい廃線跡として紹介されるなどメディアで取り上げられたことで多くの観光客が訪れた。

- ・廃線跡オリジナルグッズ

10月より廃線跡オリジナル商品（Tシャツ・サコッシュ・トートバッグ・クリアファイル・手ぬぐい）を湯命館・道の駅犬狹・スウィートランドTAKARA・廃線跡観光案内所で販売。

昨年度売上：193,871円

※養生の郷会員へは2割引きで販売中



(2) レンタサイクル

新たに4台の電動アシスト自転車を購入。廃線跡観光案内所・都市交流センターにてレンタサイクル実施。年間利用台数：延べ22台

(3) 薬膳

①薬膳キッチン開催

・開催日：10月8日(土) 11:00～13:00

・場 所：moco satellite studio

(倉吉市東巖城町111-1)

・薬膳テーマ：美肌 肌の乾燥 便秘

・参加者：会員非会員 12名



国際薬膳師 岸本康子氏を講師に迎え、ランチを食べながら“食”についておしゃべりする薬膳キッチン講習会を開催。

②薬膳バスツアー

・日時：3月19日 (日) 10:00—17:00

・内容：福本白兔神社/成田山青龍寺・薬膳のお店で昼食（当法人薬膳講習会卒業生のお店）・鳥取市商街の自由散策・白兔神社参拝・地産地消アイス工房

・参加者：14名



福本白兔神社



青龍寺



白兔神社



薬膳カレー店
“木の香り”

(4) その他事業

令和4年度LLP白金の湯事業報告

2020年1月から世界に広まった新型コロナウイルス感染症。2022年は、1月～3月に第6波、7月～9月に第7波、11月～2023年1月に8波と感染者や死亡者の増加の状況は断続的に続いてきた。せきがね湯命館及び白金食堂は「鳥取県新型コロナウイルス安心対策認証店」の承認を受け、感染対策に取り組みお客さんを受け入れる体制を整え、イベントなどの開催を行ったことや、感染を気遣いながら活動される風潮が広がりつつあり、前年度より入館者や食堂利用のお客様は増えてきたが、コロナ前の状況には届くことはできなかった。

○年間利用状況

・入浴者延人数：約86,200人<前年比 約107%> (前年：80,600人)

・食堂利用者数：約20,700人<前年比 約118%> (前年：17,600人)

○開催イベントなど

・27周年誕生祭企画<4/23> ・母の日<5月>及び父の日<6月>

・せきがね温泉ちばりよフェスタ（沖縄物産展・ダンス発表など）<8月>

・テントサウナ体験<11月、2月> ・年末フェア<12月>

・バレンタインデー<2月>及びホワイトデー<3月>

・WELOVE山陰キャンペーン など

※令和4年度の赤字補填について、施設運営の維持のために倉吉市から臨時指定管理料の支払いを受けた。<計：17,600千円（8月：8,000千円、3月：9,600千円）>

4、会 議

(1) 総会

2022年6月2日(水) せきがね湯命館2Fイベントルーム

(参加人数：18名・委任：24名)

(2) 理事会

第1回理事会	2022年 4月 26日	せきがね湯命館イベントルーム
第2回理事会	2022年 6月 2日	せきがね湯命館イベントルーム
第3回理事会	2022年 7月 20日	関金都市交流センター
第4回理事会	2022年 8月 25日	関金都市交流センター
第5回理事会	2022年 9月 30日	関金都市交流センター
第6回理事会	2022年 11月 8日	関金都市交流センター
第7回理事会	2022年 12月 9日	せきがね湯命館個室柚子
第8回理事会	2023年 2月 16日	せきがね湯命館イベントルーム
第9回理事会	2023年 3月 23日	せきがね湯命館イベントルーム

(3) 三役会議、企画会議

4回/年 開催 参加者：理事長、副理事長、企画担当理事、事務局等

2022年度 特定非営利活動に係る事業会計貸借対照表

2023年3月31日現在

(特定非営利活動法人 養生の郷)

科 目	金 額 (単位：円)		
I 資産の部			
1 流動資産			
現金預金			
現金 現金手許有高	0		
普通預金 JA鳥取中央関金支店	1,012,172		
普通預金 ゆうちょ銀行振替口座	0		
未収金	338,710		
前払金	0		
流動資産合計		1,350,882	
2 固定資産			
出資金	3,000,000		
固定資産合計		3,000,000	
資産合計			4,350,882
II 負債の部			
1 流動負債			
預り金	128,000		
未払金	9,895		
未払消費税	502,600		
未払法人税	81,000		
LLP白金の湯特別勘定	3,604,338		
流動負債合計		4,325,833	
2 固定負債			
長期預り金	3,000,000		
固定負債合計		3,000,000	
負債合計			7,325,833
II 正味財産の部			
前期繰越正味財産	△ 2,705,705		
当期正味財産増加額 (減少額)		△ 269,246	
正味財産合計			△ 2,974,951
負債及び正味財産合計			4,350,882

2022年度 特定非営利活動に係る事業会計財産目録

2023年3月31日現在

(特定非営利活動法人 養生の郷)

科 目	金 額 (単位：円)		
I 資産の部			
1 流動資産			
現金預金			
現金 現金手許有高	0		
普通預金 JA鳥取中央関金支店	1,012,172		
普通預金 ゆうちょ銀行振替口座	0		
未収金	338,710		
前払金	0		
流動資産合計		1,350,882	
2 固定資産			
LLP白金の湯出資金	3,000,000		
固定資産合計		3,000,000	
資産合計			4,350,882
II 負債の部			
1 流動負債			
預り金	128,000		
未払金	9,895		
未払消費税	502,600		
未払法人税	81,000		
LLP白金の湯特別勘定	3,604,338		
流動負債合計		4,325,833	
2 固定負債			
長期預り金	3,000,000		
固定負債合計		3,000,000	
負債合計			7,325,833
正味財産			△ 2,974,951

2022年度 特定非営利活動に係る事業会計収支決算書

2022年4月1日～2023年3月31日

(特定非営利活動法人 養生の郷)

I 収入の部

(単位:円)

科 目		2022年度予算	2022年度決算	備 考
会 費		519,000	531,000	法人正会員10社、法人賛助会員1社、個人正会員34名、個人賛助会員4人
事 業		35,886,200	28,688,742	
委託事業	体験協議会税務、給与、受入事務委託	259,200	280,800	倉吉市体験型教育旅行誘致協議会
補助事業	星空保全地域振興事業	500,000	536,287	鳥取県星空保全地域振興事業補助金、参加費等
	関金温泉まつり	730,000	767,991	倉吉市関金温泉まつり開催費補助金、物販、出店料等
	持続可能な地域づくり団体支援補助金	0	0	持続可能な地域づくり団体支援寄付金一ふるさと納税サイト“ギフ鳥”
	亀井公園清掃事業	50,000	50,000	倉吉市協働のまちづくり活動助成金
	倉吉里見時代行列	150,000	150,000	倉吉里見まつり実施委員会(定額)
	令和新時代創造県民運動推進補助金	1,500,000	0	※今年度応募せず。
自主事業	旧国鉄倉吉線廃線跡来場記念品販売	250,000	498,599	硬券、オリジナルグッズ販売
	レンタサイクル	30,000	11,819	廃線跡臨時観光案内所等
	薬膳	50,000	25,400	薬膳講習会・薬膳バスツアー参加費
	LLP白金の湯事業	32,367,000	26,367,846	湯命館収入1/3 (消費税抜き表示)
寄付金		1,000,000	584,160	
諸収入		100,000	405,276	ポスター印刷、預金利息、LLP経営管理指導料他
給付金		0	1,000,000	事業復活支援金、倉吉市物高騰等対策支援事業費交付金
当期収入合計 (A)		37,505,200	31,209,178	
前期繰越金		△2,705,705	△2,705,705	
収入合計 (B)		34,799,495	28,503,473	

II 支出の部

科 目		2022年度予算	2022年度決算	備 考
事業費		35,722,560	29,489,362	
委託事業	体験協議会税務、給与、受入事務委託	259,200	280,800	給与、税務関係事務、講演会サポート等
補助事業	星空保全地域振興事業	500,000	551,999	イベント開催費、講師代、会場費等
	関金温泉まつり	786,360	815,464	関金温泉まつり開催費
	持続可能な地域づくり団体支援補助金	0	2,808	お礼状用便箋・封筒・郵送料
	亀井公園清掃事業	50,000	51,747	事前草刈り・伐採作業費、保険代
	倉吉里見時代行列	150,000	140,440	時代行列開催費、データ作成費等
	令和新時代創造県民運動推進補助金	1,500,000	0	※今年度実施せず
自主事業	旧国鉄倉吉線廃線跡来場記念品販売	45,000	590,889	硬券印刷費、オリジナルグッズ製作費、消耗品費、郵送料等
	レンタサイクル	30,000	27,400	保険代、中古アシスト自転車購入費
	薬膳	70,000	24,709	会場費、講師料、材料費、マイクロバス軽油代等
	LLP白金の湯事業	32,332,000	27,003,106	湯命館経費1/3(税抜き表示)
一般管理費		2,641,091	1,989,062	
	給与手当	1,260,000	1,231,575	年間事務員1人雇用
	福利厚生費	280,000	246,716	社会保険料・労働保険
	租税公課	750,000	84,579	法人県民税、市法人税、印紙代等 ※今年度税抜き処理の為消費税額計上せず
	旅費交通費	5,000	8,907	交通費・ガソリン代等
	通信運搬費	30,000	27,587	郵送料、FAX通信費、宅急便代等
	消耗品費	30,000	23,054	事務消耗品等
	事務所家賃	109,091	109,091	交流センター事務所
	雑費	50,000	136,439	振込手数料、登記、謄本、倉吉市MICE協会会費、名刺・ゴム印代、PC購入費、香典、花輪代等
	会議費	5,000	0	会場費等
	電話代	120,000	121,114	電話代(電話転送含む)、ネット回線代等
	印刷製本代	2,000	0	
予備費		0	0	
支出合計 (C)		38,363,651	31,478,424	
当期収支差額 (A)-(C)		△858,451	△269,246	
次期繰越収支差額 (B)-(C)		△3,564,156	△2,974,951	

第2号議案 2023年度事業計画

(2023年4月1日から2024年3月31日)

1、 委託事業

(1) 体験受入事務業務委託

倉吉市体験型教育旅行誘致協議会では、主に関西方面から小中学校の修学旅行民泊体験、自然体験、農業体験の受入れを行う。昨年度の受入は、コロナの影響により7月の修学旅行民泊体験一件のみとなった。今年度はGW明けよりコロナウイルス感染症の分類が5類に見なおされたこともあり、9月まで7件の受入を予定。当法人では、これらの受入れのサポート業務と税務・給与関係の事務業務を受託。

(2) 廃線跡観光案内所業務（倉吉市）

倉吉市が、旧国鉄倉吉線廃線来訪者の受入れ環境の改善と、交流人口増大により地域経済を活性化することを目的に、遊休施設を活用した廃線跡観光案内所を整備。当法人がこの観光案内所施設の運営管理業務を受託。

1. 事業内容

① 観光案内所窓口対応

観光客が集中する金土日祝日とGW・夏休み期間等に観光案内所を開設。

開館時間：10:00～16:30

② 倉吉線等の展示物等の収集・展示と管理

③ 観光マップの提供など観光案内の対応

④ 来訪者の観光ニーズへの対応 —Wi-Fi環境の整備／休憩スペースの設置

来訪者アンケートの実施：受入れ環境向上のための情報収集。

⑤ 観光案内所施設の清掃と廃線跡周辺の路上駐車台数の確認

2. 誘客事業

① 誘客イベント等の企画・実施

廃線跡周辺地域、施設を活用した誘客イベントの開催。

- ・オープニングイベント 開催日：4月29日（土・祝）

内 容：オープニングセレモニー、キッチンカー・地元事業所の出店等
鳥取大学鉄道サークルNゲージ展示等

- ・廃線跡星空撮影会 開催日：7月22日（土）（予定）

内 容：星空観察会・星空撮影会の開催

- ・廃線跡を周回するウォーキングイベント 開催日：10月1日（日）（予定）

内 容：観光案内所～山守集学校～山守駅

2、 補助事業

(1) 星空保全地域振興事業（鳥取県星空保全地域振興事業補助金）

親子で楽しもう！せきがね星空観察会

～この世のものとは思えない臨場感あふれる星空を体験しよう！

開催日時：6月10日（土） 18:30（予定）

開催場所：関金総合運動場 ラグビー場（雨天時 - 関金都市交流センター）

内容：高性能レンズを搭載、光学設計と電子部品の優れた機能を持つ電子観望望遠鏡 eVscope2 を購入、より鮮明な関金の星空の観察会を開催。また、データ収集機能により関金の星空データを蓄積し、観察会での上映データとして活用。

講師：倉吉自然科学研究会 小川氏

（２）関金温泉まつり

概要：関金温泉街の復興に向けた取り組みを応援し、温泉街を活気づけることを目的に、明るい兆しとなる祭りを企画。

事業内容

1) 倉吉春まつりの開催期間

①提灯の点灯

関金住民に春の訪れを告げるシロヤマのミツバツツジの開花時期に合わせて、亀井公園の遊歩道にちょうちんを設置します。

②夕暮れつつじウォーク開催

日暮れに湯命館を出発し、温泉街から亀井公園コースを提灯の灯りを見ながら散策し、温泉街の復興に向けかわりつつある関金の町をPRします。散策後は豚汁と温泉で体を温めていただきます。

2) 本祭

①食欲の秋ーせきがねの美味しいもの市

- ・せきがねのお店のお弁当販売ー毎回好評の地元のお店お弁当販売
- ・せきがね美味しいもの販売
- ・地元野菜の販売
- ・地元産焼き芋・白ネギ焼き販売

②フリーマーケット 都市交流センターにて地域から出店者を募集

③キッズお楽しみゲームコーナー

スーパーボール、射的、輪投げ、流鏝馬など『つつじ温泉まつり』の人気の大人から子供までファミリーで楽しめる内容の物を、過去の関所ゲームの中から選択。

④旧国鉄倉吉線鉄道模型展示・トロッコ列車走行コーナー

⑤温泉施設のコラボ企画

内容：入浴料割引やお楽しみくじなど（未定）

対象施設：湯命館、湯楽里、鳥飼旅館、共同温泉関の湯

（３）倉吉里見時代行列

2023年9月3日（日） 10:00～15:00

里見時代行列は、里見まつりを関金地区から倉吉市街へと続く広域的なまつりとしての定着を計り、倉吉の伝統文化を県内外に発信することを目的に、平成18年より開催。昨年度はコロナ感染症の感染拡大を考慮し、縮小して行列を実施。今年度からは通常バージョンでの開催を予定。

(4) 亀井公園清掃活動（倉吉市協働のまちづくり活動助成金）

昨年度に引き続き地元鴨川中学校、関金コミュニティセンター、財産区管理委員会の協力を頂き亀井公園の遊歩道清掃整備を年2回実施予定。

実施予定日：第1回 R5年7月上旬

第2回 R6年3月下旬

(5) 持続可能な地域づくり団体支援—亀井公園整備事業

ふるさと納税サイト“ギフ鳥”からの寄付金は、主に関金温泉街の中心にある亀井公園遊歩道の整備費や清掃道具の購入、清掃時の参加スタッフの飲料費等に使用します。

3、 自主事業

(1) 廃線跡来場記念品販売

旧国鉄倉吉線廃線跡泰久寺駅来場記念商品を販売。

販売場所：廃線跡観光案内所、せきがね湯命館、道の駅犬狹、スウィートランド TAKARA

販売商品：昨年度商品に加え、新規にポストカード、キーホルダーなどを作成予定

(2) レンタサイクル

廃線跡観光案内所にてレンタサイクルを実施。

○貸出日時：金・土・日・祝 10:00 - 16:30（観光案内所開所日時）

貸出料金：500円/2h以内、1,000円/2h以上

4、 その他事業—LLP 白金の湯出資事業

○令和5（2023）年度 事業計画

新型コロナウイルス感染症が5月に2類から5類へ移行することになり、以前の活気がよみがえってくることを期待し、必要な感染対策は継続しながら安心安全な日帰り温泉施設として、また地域に根差した基幹施設として温泉で身体と心を癒していただけるよう様々なイベントなども行いながら集客を進めていく。

【湯命館】

- ・地域・近隣の住民に常連客になっていただく努力をし、必要な感染対策を行い、おもてなしの思いで接してお客様に楽しく喜んでいただける施設としていく。
- ・温泉をピーアールするために、バラ風呂や薬湯を活用したイベントなどを実施する。
- ・鳥取県も力を入れているサウナの活用について、補助金などを活用した事業に取り組む。
- ・売店については、特産物の販売新商品の仕入れ、新商品の導入などで売上アップを目指す。また、子どもも大人も楽しめるガチャやクレーンゲームを増設する。
- ・倉吉出身の落合関のパネル展示など、倉吉に関わるものの展示などを行って集客を図る。
- ・季節のイベント・夏祭り・クリスマス・正月イベント等を開催し集客アップを目指す。
- ・周辺地域の観光施設、飲食店と販売協力、イベントの共同開催等、地域と共存、共栄に貢献する。
- ・各団体（NPO 養生の郷、NPO 未来。榎チュウブ、関金温泉振興組合、マイス協会など）が実施するイベントなどと連携、協力して集客アップにつなげる。

【白金食堂】

- ・地産地消の食品を使用し、目玉となる商品を開発し近隣地区へもアピールしていく。
また、法事の会席、敬老会の集まり等の団体客を集客していく。
- ・送迎バスを活用して少人数からの送迎、食事と入浴のセット販売を行っていく。
- ・地域に愛される湯命館を目指し利益を上げる努力を重ねていく。

2023年度 特定非営利活動に係る事業会計収支予算書

2023年4月1日～2024年3月31日

(特定非営利活動法人 養生の郷)

I 収入の部

(単位:円)

科 目		2022年度決算	2023年度予算	備 考
会 費		531,000	531,000	法人正会員10社、法人賛助会員1社、個人正会員34名、個人賛助会員4人
事 業		28,688,742	37,557,040	
委託事業	体験受入事務業務委託	280,800	360,000	倉吉市体験型教育旅行誘致協議会
	廃線跡観光案内所	-	2,998,040	倉吉市廃線跡観光案内所業務委託
補助事業	星空保全地域振興事業	536,287	520,000	鳥取県星空保全地域振興事業補助金、関金コミュニティーセンター
	関金温泉まつり	767,991	750,000	倉吉市関金温泉まつり開催費、出店、物販販売等
	持続可能な地域づくり団体支援補助金	0	128,000	ふるさと納税サイト“ギフ鳥”
	亀井公園清掃事業	50,000	50,000	倉吉市協働のまちづくり活動助成金
	倉吉里見時代行列	150,000	150,000	倉吉里見まつり実行委員会
自主事業	旧国鉄倉吉線廃線跡来場記念品販売	498,599	850,000	硬券、鉄道関連商品販売
	レンタルサイクル	11,819	25,000	レンタサイクル料
	菓膳	25,400	-	
	LLP白金の湯事業	26,367,846	31,726,000	せきがね湯命館売り上げ1/3
寄付金		584,160	800,000	
諸収入		405,276	250,000	ポスター印刷、預金利息他
給付金		1,000,000	0	
当期収入合計 (A)		31,209,178	39,138,040	
前期繰越金		△2,705,705	△2,974,951	
収入合計 (B)		28,503,473	36,163,089	

II 支出の部

科 目		2022年度決算	2023年度予算	備 考
事業費		29,489,362	40,864,997	
委託事業	体験受入事務業務委託	280,800	360,000	体験受け・事務処理人件費
	廃線跡観光案内所	-	2,998,040	廃線跡観光案内所人件費、消耗品、備品等
補助事業	星空保全地域振興事業	551,999	648,417	講師代、会場費、備品、消耗品費等
	関金温泉まつり	815,464	806,540	提灯配線代、スタッフ代、消耗品費、その他祭り開催に係る費用
	持続可能な地域づくり団体支援補助金	2,808	125,000	亀井公園遊歩道等整備費など
	亀井公園清掃事業	51,747	50,000	清掃道具、スタッフ費など
	倉吉里見時代行列	140,440	150,000	行列実施に係る費用
自主事業	旧国鉄倉吉線廃線跡来場記念品販売	590,889	200,000	印刷費、消耗品、郵送料等
	レンタルサイクル	27,400	10,000	電動アシスト自転車・備品購入、自転車保険他
	菓膳	24,709	-	
	LLP白金の湯	27,003,106	35,517,000	せきがね湯命館経費1/3
一般管理費		1,989,062	2,051,091	
	給与手当	1,231,575	1,300,000	事務員
	福利厚生費	246,716	280,000	社会保険料・労働保険
	租税公課	84,579	85,000	法人県民税・印紙他
	旅費交通費	8,907	10,000	交通費・ガソリン代・宿泊費等
	通信運搬費	27,587	30,000	郵送代、FAX通信費、宅急便代等
	消耗品費	23,054	30,000	事務消耗品等
	事務所家賃	109,091	109,091	交流センター事務所
	雑費	136,439	50,000	振込手数料、倉吉市MICE協会会費等
	会議費	0	5,000	会場費等
	電話代	121,114	150,000	電話代(電話転送含む)、ネット回線代等
	印刷製本代	0	2,000	振り込み用紙印刷費等
	予備費		0	0
支出合計 (C)		31,478,424	42,916,088	
当期収支差額 (A)-(C)		△269,246	△3,778,048	
次期繰越収支差額 (B)-(C)		△2,974,951	△6,752,999	